

hfdst IV van de welzijnswet is niet van toepassing

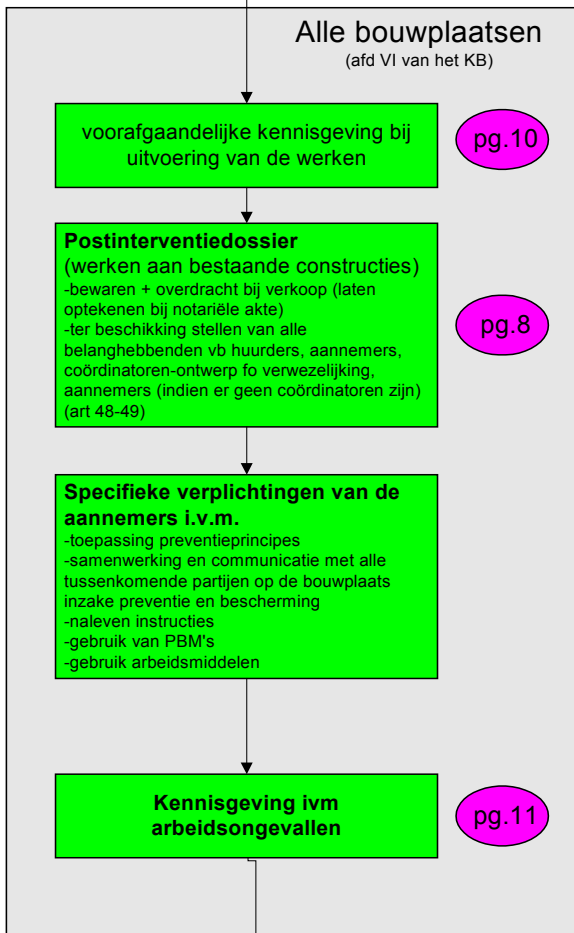

**Toepassingsgebied KB**

**Wet :**  
**art 2§1 Werken waar KB van toepassing is :**

plaatsen waar volgende **bouwwerken of werken van burgerlijke bouwkunde** uitgevoerd worden :

- 1.graafwerken
- 2.grondwerken
- 3.funderings- en verstevigingswerken
- 4.waterbouwkundige werken
- 5.wegenwerken
- 6.plaatsing van en interventies op nutsleidingen voorafgegaan door andere werken uit deze lijst
- 7.bouwwerken
- 8.montage en demontage van geprefabriceerde elementen, liggers en kolommen
- 9.inrichtings- of uitrustingswerken
- 10.verbouwingswerken
- 11.vernieuwbouw
- 12.herstellingswerken
- 13.ontmantelingswerken
- 14.sloopwerken
- 15.instandhoudingswerken
- 16.onderhouds-, schilder- en reinigingswerken
- 17.saneringswerken
- 18.afwerkingswerkzaamheden bij werken uit deze lijst

**art 2§2 Werken waar KB niet van toepassing is**

- 1.de boor- en winningswerkzaamheden in de winningsindustrieën
- 2.de montage van installaties, inzonder productie-, transformatie, transport- en behandelingsinstallaties met uitzondering van de werken bedoeld in §1 i.v.m. nutsleidingen en van de werken die betrekking hebben op funderingen, op de beton- en de metselwerken en op de dragende structuren
- 3.de werken bedoeld in §1 die door één enkele aannemer uitgevoerd worden in een inrichting waar de opdrachtgever werknemers tewerkstelt. De bepalingen van afdelingVI van dit besluit zijn wel toepasbaar toelichting voor de procesinstallaties zijn het enkel de gebouwen waarin deze zich bevinden gevisieerd door het KB. Onder gebouw worden hier funderingen, de beton- en metselwerken en de dragende structuur verstaan. Installaties van machines of procesleidingen zijn dus uitgesloten !

P2

van pg.1

Aantal aannemers = aantal verschillende aannemers die **gelijktijdig of achtereenvolgens** tussenkomen

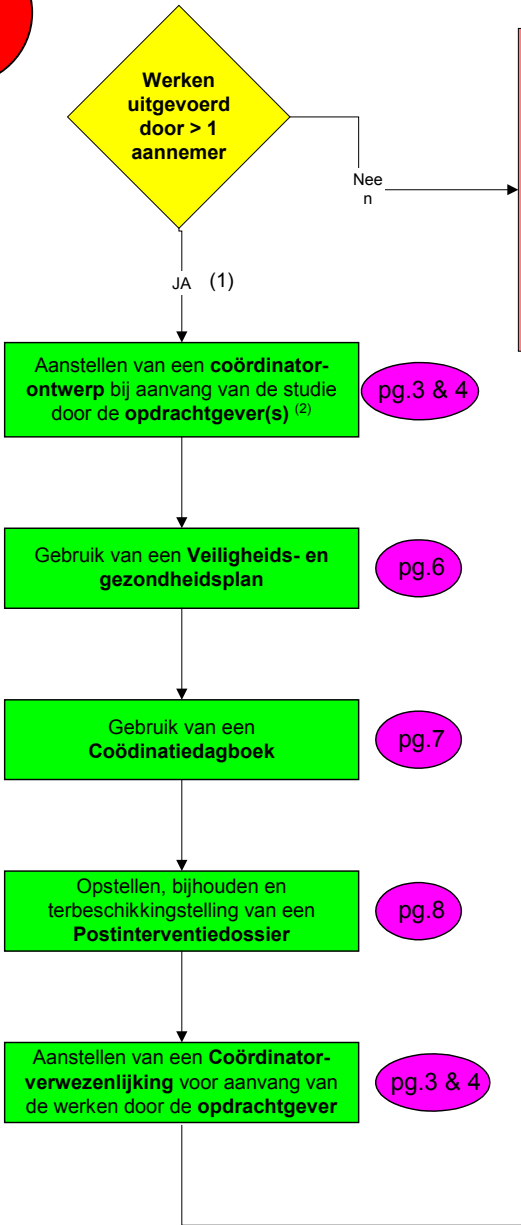

T+ VG-plan geven aan aannemer (indien coördinatie bij ontwerp)  
 + Informatie-uitwisseling en samenwerking tussen opdrachtgever en aannemer betreffende:  
 \* risico's inzake veiligheid- en gezondheid  
 \* specifieke preventie-en beschermingsmaatregelen  
 + Coördinatie van de activiteiten op de werkplaats  
 + Opdrachtgever stelt een postinterventiedossier op of past het aan (bij werken aan essentiële elementen of aan de structuur van het bouwwerk of voor toestanden die een aantoonbaar gevaar inhouden)

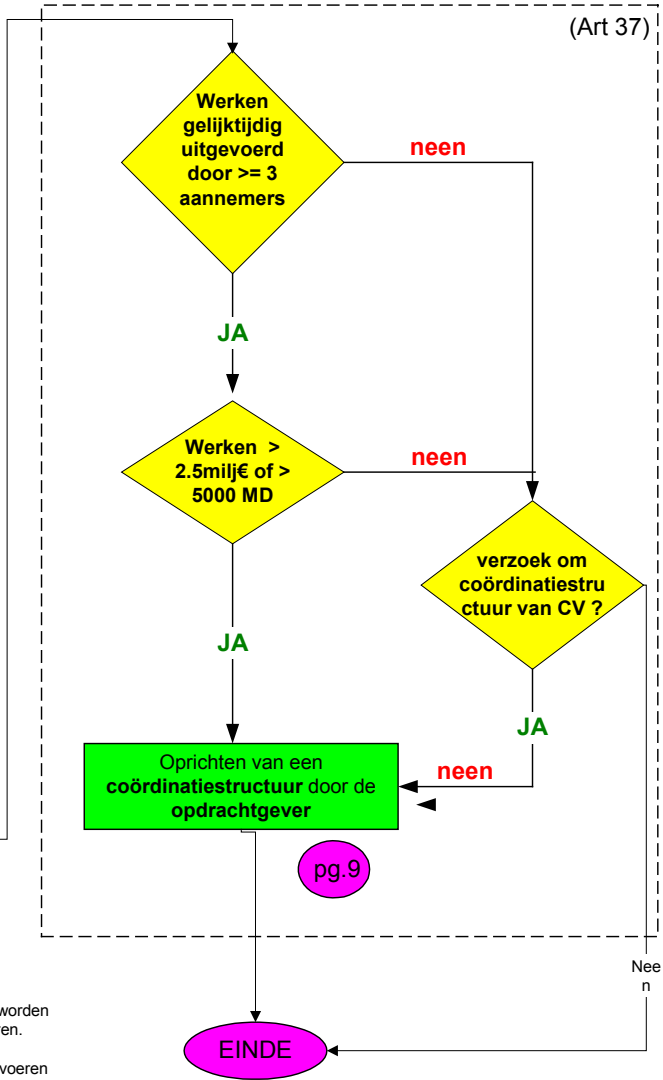

legende :  
 CV : coördinator-verwezenlijking WN : werknemers MD : mandagen  
 TI : Technische inspectie KD : kalenderdagen WD : werkdagen

(1) Wanneer onzekerheid bestaat over het aantal werknemers moet "ja" worden gekozen. Bij de verwezenlijking kan men zijn keuze eventueel terug bijsturen.  
 (2) Een gemeenschappelijke coördinator moet aangesteld worden indien meerdere opdrachtgevers op dezelfde plaats gelijktijdig bopuwwerken uitvoeren

**P3**

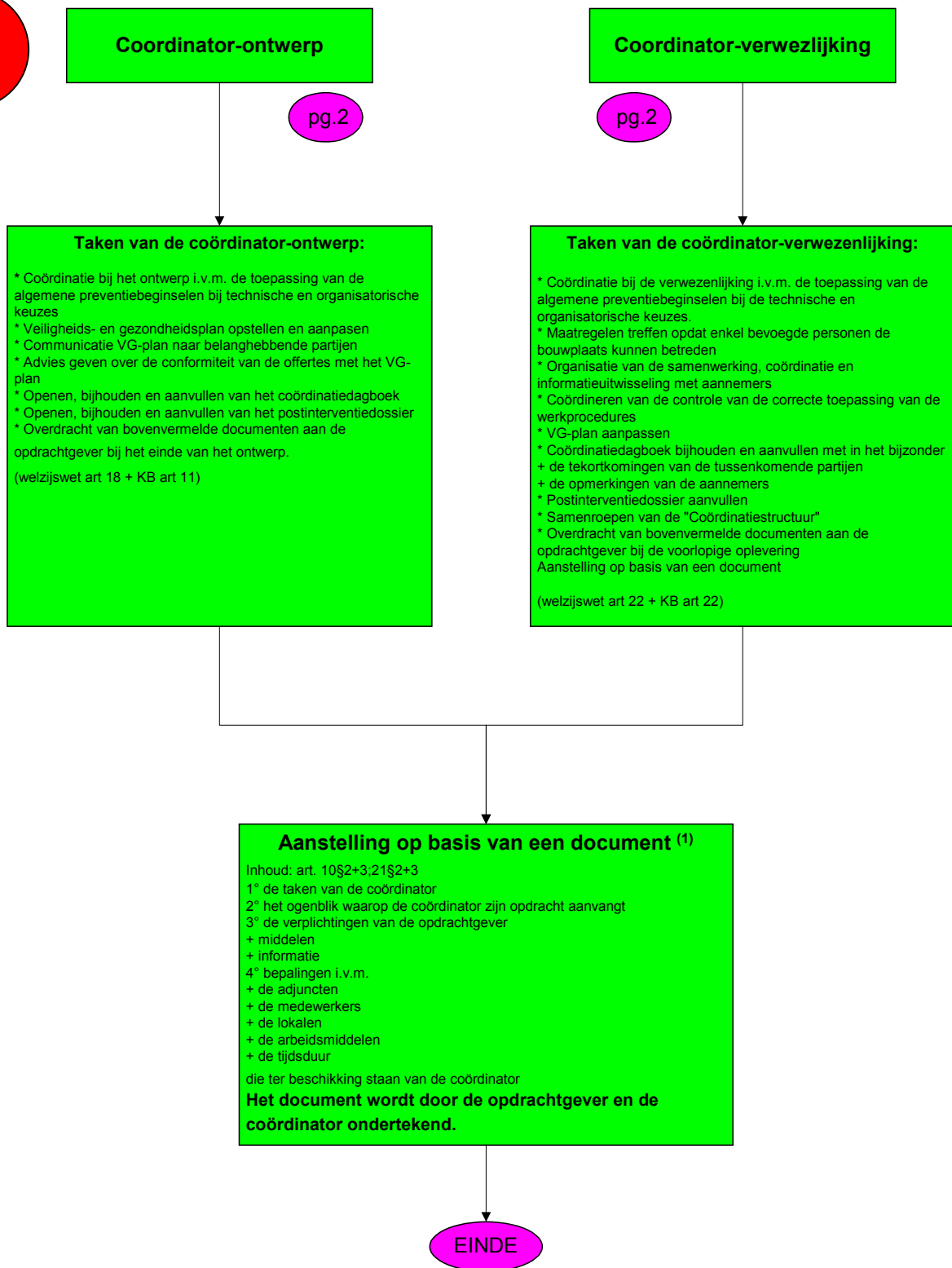

(1): \* indien de coördinator geen werknemer van de opdrachtgever is, dan moet er een schriftelijke overeenkomst afgesloten worden tussen de opdrachtgever en de coördinator. Punt 4 van de inhoud (art 10 en 21) is dan niet van toepassing.

\* Indien de functie van coördinator deel uitmaakt van een aanbesteding van de werken, dan moeten alle taken i.v.m. de coördinatieopdracht beschreven worden in een afzonderlijke post van het lastenboek (art 16§1)

P4

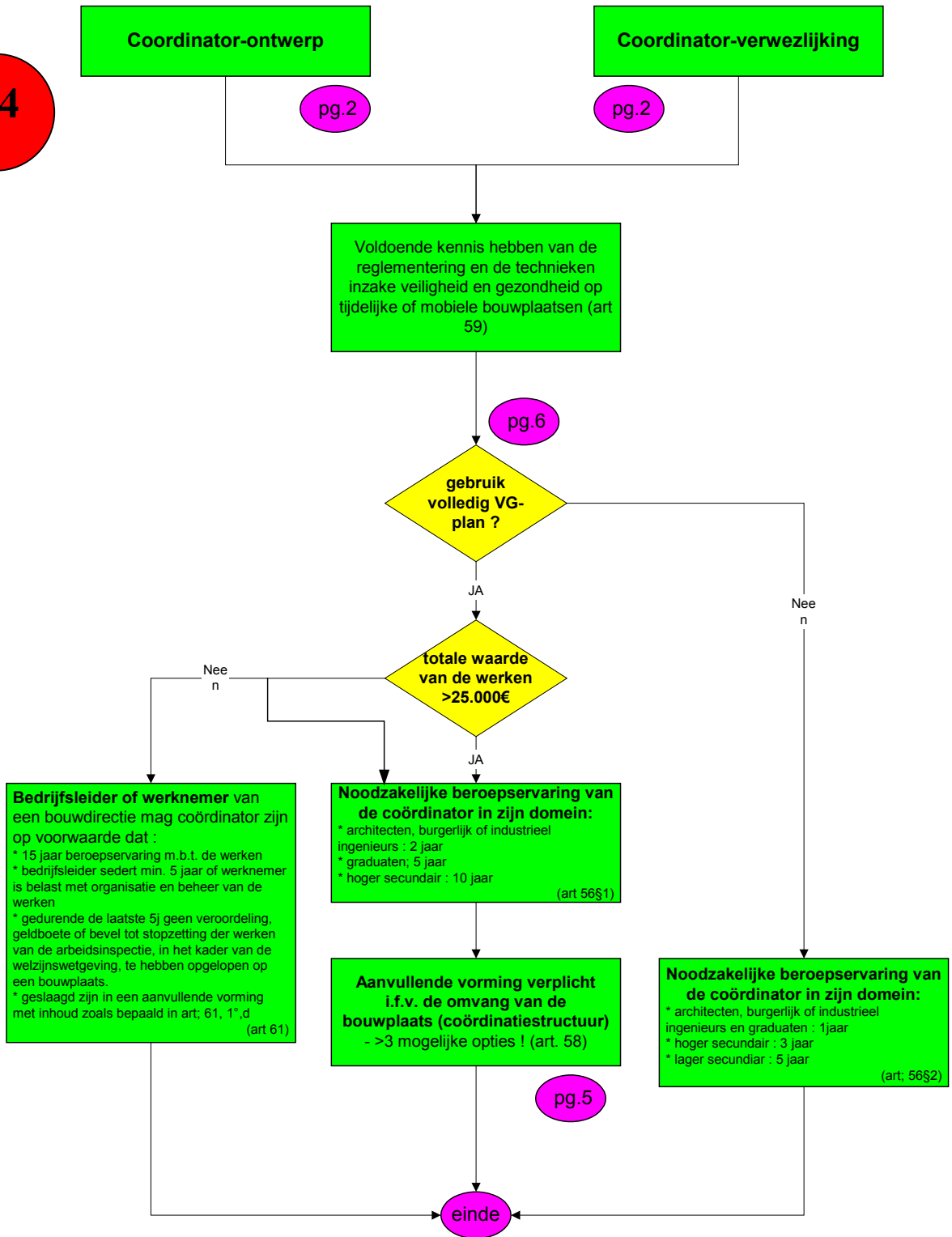

**Veiligheids- en gezondheidsplan : Doel**

bundelen van de risicoanalyse en de preventie- en beschermingsmaatregelen m.b.t.

- \* de uitvoering van het werk
- \* de opeenvolging van activiteiten van de diverse partijen
- \* de wederzijdse impact van de activiteiten van de actoren die tegelijkertijd op de bouwplaats actief zijn
- \* de wisselwerking met de omgeving van de bouwplaats (vervoer, exploitatie, administratieve gebouwen...)
- \* alle latere werken aan het bouwwerk

**Art 26§1**

\*risico op bedelving, wegzinken of vallen  
 bijzonder vergrote gevaren :  
 + sleuven of putten >1,2m  
 + nabijheid van drijfzand of slib  
 + werken met valgevaar > 5m  
 \*risico op blootstelling aan chemische of biologische agentia  
 \*werken met ioniserende stralingen en bewaakte zones (art2 KB28/02/1963)  
 \*werkzaamheden in de nabijheid van elektrische HS lijnen of kabels  
 \*risico op verdrinking  
 \*ondergrondse werken en tunnelwerken  
 \*werkzaamheden met duiktrusting  
 \*werkzaamheden onder overdruk  
 \*werkzaamheden met springstoffen  
 \*montage of demontage van geprefabriceerde elementen

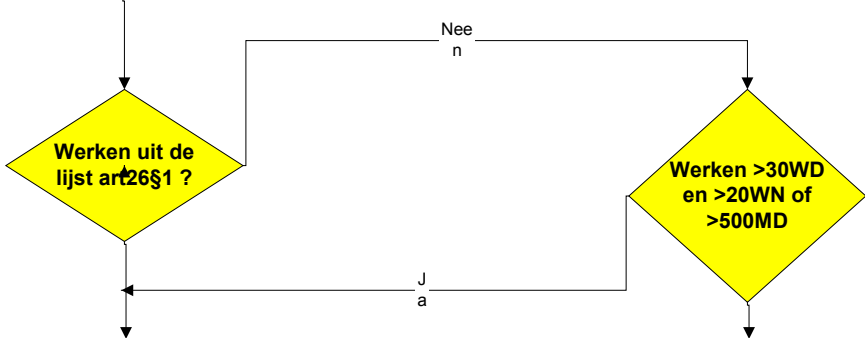

**Volledig veiligheids- en gezondheidsplan : Inhoud**

art. 27§1

- 1° beschrijving werken van ontwerp t.e.m. verwezenlijking
- 2° risicoanalyse (uitvoering, wederzijdse invloeden, opeenvolging van de activiteiten, inwerking van naburige activiteiten of installaties, uitvoering van latere activiteiten aan het bouwwerk)
- 3° preventiemaatregelen in het kader van de risicoanalyse  
 + regels eigen aan het bouwwerk (bijlage 1)  
 + maatregelen m.b.t. activiteiten uit art.26§1  
 + instructies voor de verschillende partijen
- 4° planning van de verschillende activiteiten

art.27§2

- 1° lijst met namen en coördinaten van alle partijen
- 2° naam en adres van de coördinator-ontwerp
- 3° naam en adres van de coördinator-verwezenlijking

**Vereenvoudigd veiligheids- en gezondheidsplan : Inhoud**

art. 28

- 1° lijst met namen en coördinaten van alle partijen  
 ° naam en adres van de coördinator-ontwerp  
 ° naam en adres van de coördinator-verwezenlijking
- 2° de inventarisatie van de gevaren en de evaluatie van de risico's
- 3° beheersmaatregelen rekening houdend met de risico's door de activiteiten van alle partijen op de bouwplaats
- 4° beheersmaatregelen rekening houdend met de risico's door de activiteiten van alle partijen op de bouwplaats
- 4° beheersmaatregelen voor de risico's mbt naburige activiteiten of installaties

**Veiligheids- en gezondheidsplan = afzonderlijk deel van het lastenboek** (art.30)

**Offertes bevatten een**

- \* beschrijving hoe het V&G - plan zal toegepast worden door de aanbieder
- \* afzonderlijke prijsberekening van de door het V&G-plan opgelegde preventiemaatregelen (incl. buitengewone PBM)

(art.30)

**Coördinator- ontwerp adviseert de opdrachtgever i.v.m. de conformiteit van de offertes met het V&G-plan** (art. 30)

**continu aanpassen**  
 V&G plan i.f.v. het verloop van de werken (art29)

**Coördinatiedagboek : Doel**

Document of geheel van documenten dat door de coördinator wordt bijgehouden en dat, op genummerde bladzijden, de gegevens en aantekeningen vermeldt betreffende de coördinatie en gebeurtenissen op de bouwplaats. (art. 31)

**Coördinatiedagboek : Inhoud**

- 1° namen en adressen van de tussenkomenende partijen evenals de planning van hun activiteiten op de bouwplaats
- 2° de beslissingen, de vaststellingen en de gebeurtenissen die voor het ontwerp en de verwezenlijking van het bouwwerk van belang zijn
- 3° opmerkingen gemaakt aan de tussenkomenende partijen en de gevolgen die ze eraan gegeven hebben.
- 4° de opmerkingen van de aannemers, aangevuld met het visum van de betrokken partijen.
- 5° de gevolgen gegeven aan de opmerkingen van de tussenkomenende partijen en van de werknemers vertegenwoordigers die van belang zijn voor het ontwerp van het project of voor de realisatie van het bouwwerk.
- 6° de tekortkomingen van de tussenkomenende partijen t.o.v. de algemene preventiebeginselen, de toepasselijke regels en de concrete maatregelen aangepast aan de kenmerken van het bouwwerk, of t.o.v. het VG-plan
- 7° de verslagen van de "Coördinatiestructuur"
- 8° de ongevallen  
(art. 33)

EINDE

**Postinterventiedossier : Doel**  
Nuttige informatie over het bouwwerk bundelen voor eventuele latere werkzaamheden. (art. 34)



**Postinterventiedossier : Inhoud**

1° de architecturale, technische en organisatorische elementen i.v.m. de verwezenlijking, de instandhouding en het onderhoud van het bouwwerk.

2° de informatie voor de uitvoerders van te voorziene latere werkzaamheden, inzonderheid de herstelling, vervanging of ontmanteling van installaties of constructie-elementen

3° de relevante verantwoording van de keuzen i.v.m. onder andere de toegepaste uitvoeringsmethoden, technieken, materialen of architecturale elementen.

(art. 36)



EINDE

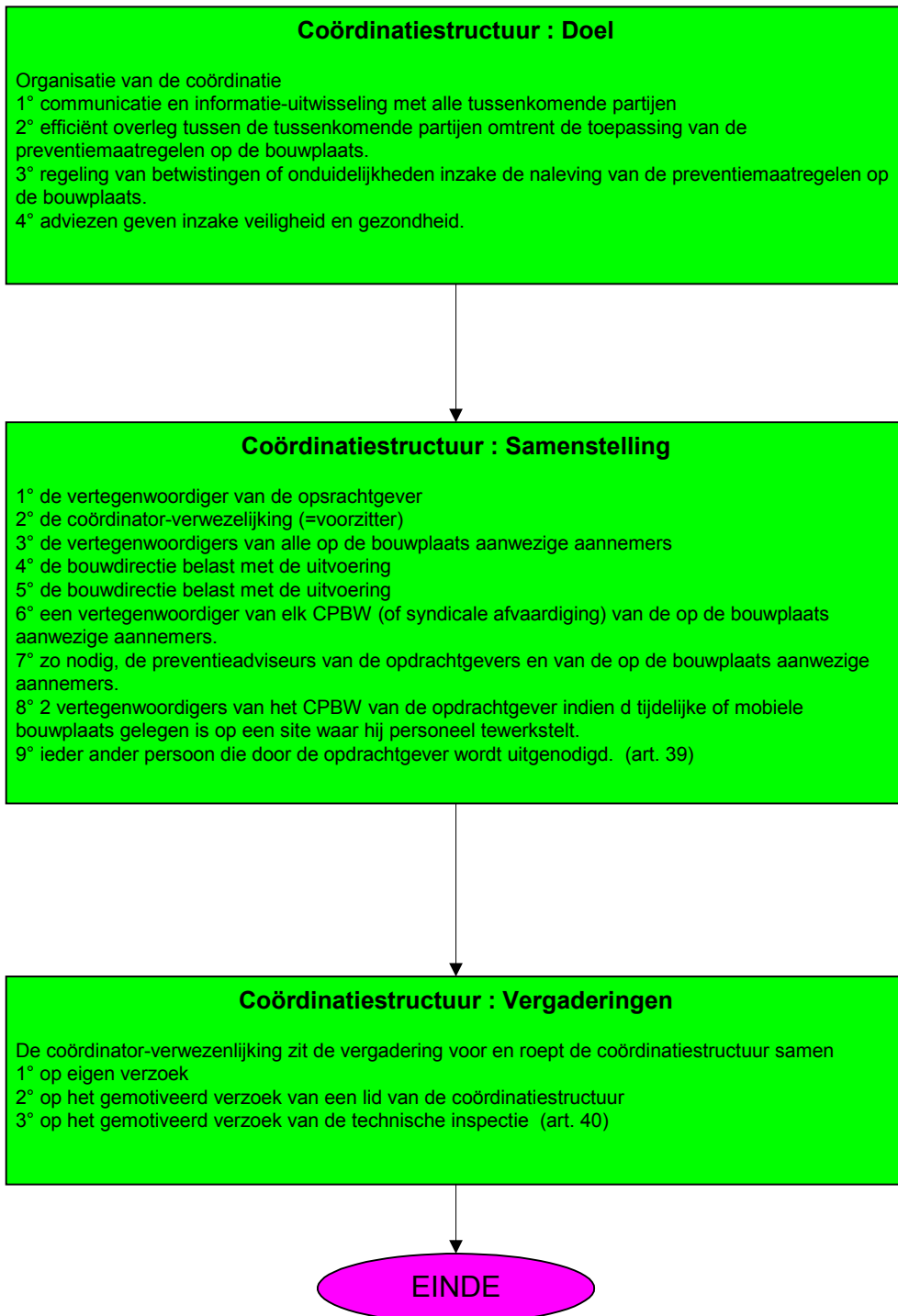



**Art 26§1 Art. 26§1**

- \* risico p bedelving, wegzinken of vallen
- Bijzonder vergrote gevaren :
- \* sleuven of putten > 1.2 m
- \* nabijheid van drijfzand of slib
- \* werken met valgevaall > 5m.
- \* risico op blootstelling aan chemische of biologische agentia
- \* werkenn met ioniserende stralingen en bewaakte zones (art. 2 KB28/02/1963)
- \* werkzaamheden in de nabijheid van elektrische HS lijnen of kabels
- \* risico op verdrinking
- \* ondergrondse werken en tunnelwerken
- \* werkzaamheden met duikuitrusting
- \* werkzaamheden onder overdruk
- \* werkzaamheden met springstoffen
- \* montage of demontage van geprefabriceerde elementen.

**Voorafgaande Kennisgeving van de werken door de bouwdirectie belast met de uitvoering**

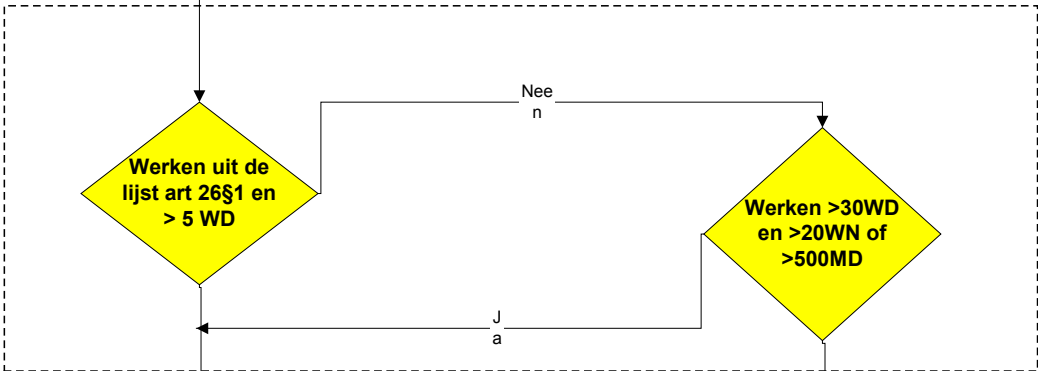

**Kennisgeving aan Technische Inspectie**  
(volgens bijlage II van het KB)

- \* normaal : > 15 KD voor start werken
- \* dringende werken of korte planningstermijn : mededeling voor aanvang werken per fax, ...

(art. 46-47)

**Geen kennisgeving verplicht**

**Kennisgeving op de bouwplaats**

- \* normaal : kopie kennisgeving T.I. aanplakken op een zichtbare plek op de bouwplaats >10 KD voor start werken
- \* dringende werken of korte planningstermijn: kopie van de mededeling aan de T.I. aanplakken op een zichtbare plek op de bouwplaats voor aanvang van de werken.

(art. 46-47)

**EINDE**

**Kennisgeving van de arbeidsongevallen op de bouwplaats**

pg. 1

Ernstig arbeidsongeval

= ongeval met :

- \* dodelijke afloop
- \* algehele of gedeeltelijke blijvende arbeidsongeschiktheid
- \* algehele of tijdelijke arbeidsongeschiktheid >1 maand

